スポークスマン

From 中華人民共和国駐大阪総領事館

VOL.11 2022年1月

Spokesman From Consulate-General of The People's Republic of China in Osaka

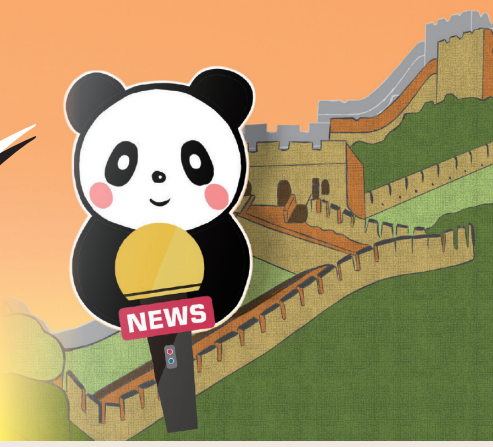

新年挨拶

手を携えて、共に未来へ

皆さん、新年明けましておめでとうございます。去る一年間は様々な面においてご協力、ご支援を頂いたことを心より感謝いたします。今年もぜひ引き続き宜しくお願い申し上げます。

去年もまた一昨年と同じく、新型コロナウイルスに大きく影響される一年でしたが、中国はコロナ対策をしっかりと行い、様々な成果を成し遂げ、中国共産党創立100周年という節目の年を輝かしく飾りました。貧困脱却を達成し、小康社会の全面的な完成を実現しました。第十九期中央委員会第六回全体会議で重要の歴史決議が採択され、中国共産党の百年奮闘における重大な成果と歴史経験を総括し、社会主義現代化国家の全面的建設に向けた新たな征途に向け、共通認識を醸成し、力を結集することができました。

自国民により良い暮らしを提供していくと同時に、責任ある大国として、中国はコロナや貧困と戦っている国々に暖かい手を差し伸べました。コロナワクチンを公共財にするべきと呼びかけ、一年間で20億回分のワクチンを世界に提供し、発展途上国の新型コロナ対策や経済復興を支援するために今後3年で30億ドル、約3260億円を拠出することも表明しました。また、中国は積極的にSDGsに取り組み、グローバル発展イニシアチブの提案を打ち出し、世界各国と発展のチャンスを共有し、共に人類運命共同体を構築していく決意を実際の行動をもって示しました。かつてないほど団結と協力が求められるこの時代に、中国はより良い世界を築くため、最大限の努力をしているところです。

新型コロナウイルスに悩まされていた一年間でしたが、感動的な出来事も多くありました。「より速く、より高く、より強く、ともに」という五輪新モットーのもとで、各国が一つになり、東京オリンピックの無事開催を実現させ、世界の人々に勇気と元気を与えました。一ヶ月後に、北京冬季五輪の幕が開きます。中国は簡素かつ安全で素晴らしい大会を開催するため、様々な努力を払ってきました。選手が憧れる夢の晴れ舞台であり、人類社会の団結と友情の象徴でもあるこのスポーツの祭典は、政治的道具として使われてはいけません。我々は国際社会と一緒に、今度の北京冬季五輪を理解と友情を深め、コロナと戦う世界に「共に未来へ」進む希望と力を与える大会にする自信があります。

今年は中日国交正常化50周年という節目の年です。50年前、両国の指導者や各界の有識者たちが一緒に努力し、様々な困難を乗り越え、国交正常化を実現させ、中日関係の新たな一ページを切り開きました。目下の中日関係は望ましい状況とは程遠いといえましょう。このような時期だからこそ、もう一度原点に立ち返り、先人の知恵と勇気をしっかりと受け継ぎ、次なる50周年に向けて努力していく必要があります。新しい時代の要請にふさわしい中日関係の構築には、中日双方の努力が必要です。手を携えて、ともに健全で安定した中日関係の未来へ。これは両国民のためだけでなく、地域や世界の平和と繁栄にも大きく寄与することであります。

国交正常化50周年を祝うため、当館も様々な記念行事を計画しています。着任してまだ半年ですが、出来るだけ機会を作って管轄地域における中国ゆかりの地を訪問してまいりました。そこでいつも感じるのは、この地域は中国と交流する歴史が長く、中日友好の基礎もしっかりしていることです。ぜひ今年の国交正常化50周年という節目を契機に、様々な中日友好の資源を掘り起こして、皆様と一緒になってこの地域を盛り上げていきたい所存です。引き続きご支援、ご協力いただくようお願いします。

変異株が続出する新型コロナウイルスとの戦いはまだ続いていますが、乗り越えられない難関はありません。冬は必ず春となる。満開の桜をマスクなしで一緒に楽しめる日を期待しながら元気よく新たな一年を始めましょう。

二〇二二年元日

中国駐大阪総領事館総領事

薛剣

2021年振り返り

1月18日
国家統計局は2020年の中国の国内総生産（GDP）は101兆5986億元（約1628兆円）であったと発表し、初めて100兆元の大台を突破した。

2月25日
全国貧困脱却難関攻略総括表彰式が北京で行われた。習近平総書記は、中国の貧困脱却攻略戦が全面的に勝利を収めたと厳かに宣言した。

3月5～11日
第13期全国人民代表大会（全人代）第4回会議が北京で開催され、会議では「国民経済・社会発展の第14次五カ年計画と2035年までの長期目標綱要」が審議・採択された。

4月22日
習近平主席はオンライン形式で気候変動サミットに出席し、「人と自然生命の共同体」の構築を初めて提出した。

4月29日
中国は宇宙ステーションのコアモジュール「天和」の発射に成功した。

5月6日
第1回中国国際消費財博覧会が海南省で開幕した。国内外から約70カ国・地域の1500近い企業が出展した。

5月15日
火星探査機「天問1号」に搭載された火星探査車「祝融号」が火星着陸に成功した。

6月29日
第一回「七一勲章」授与式が人民大会堂で盛大に行われ、29人がこの勲章を授与された。

7月1日
中国共産党創立100周年祝賀大会が北京の天安門広場で盛大に行われ、習近平総書記は「われわれは1つ目の百年奮闘目標を達成し、小康（ややゆとりのある）社会を全面的に完成した」と厳かに宣言した。

8月19日
チベット平和解放70周年祝賀大会が盛大に開催された。

10月11～15日
国連生物多様性条約第15回締約国会議（COP15）第一段階会合が昆明で開催され、「昆明宣言」が採択された。

11月8～11日
中国共産党第19期中央委員会第6回全体会議（六中全会）が北京で行われた。全会では、「中国共産党の百年奮闘の重大な成果と歴史的経験に関する中共中央の決議」が審議・採択された。

11月16日
習近平主席が米国のバイデン大統領とテレビ会談を行った。

11月22日
習近平主席は中国・ASEAN対話関係構築30周年記念サミットに出席して議長を務め、中国とASEANの包括的な戦略的パートナーシップの構築を正式に宣言した。

12月3日
中国ラオス鉄道が全線開通し、運行を開始した。この鉄道は中国の昆明市とラオスのビエンチャンを結ぶもので、全延長1035キロ。

数字で見る中国2021

2021年振り返り

第一位
2010年以来、中国の製造業は11年連続で世界第一位にある。

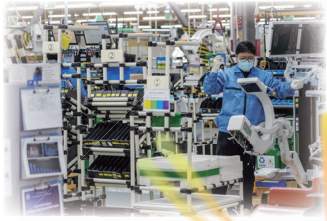

10時間
中国ラオス鉄道が開通した後、中国の昆明からラオスのビエンチャンまで、わずか10時間となった。

15頭
今年、野生のアジアゾウ15頭が雲南省シーサンパンナ州から一路北上し、中国政府は大量の人員と物資を動員して、その移動を護衛した。

180日
有人宇宙船「神舟13号」の宇宙飛行士が宇宙に180日間にわたって滞在する予定。

のべ27億回
中国の新型コロナウイルスワクチンの接種回数はのべ27億回を超えた。

どの数字の背後にも努力と奮闘栄誉がある

1000億個
2021年、中国の宅配便取扱量が初めて1000億個を突破した。

57億元
映画『長津湖』が中国の興行収入記録を更新した。

1603.9kg
2021年、中国ハイブリッド稲の二期作の1ムー（約6.7アール）あたり生産量が新記録を更新した。

10億人
今年6月、中国のネットユーザーは10億1100万人に達し、インターネット普及率は71.6％に達した。

5万6000種
中国生物種リスト2021年版には合計5万6000種の動物が収録されている。

340万台
2021年の中国新エネルギー自動車の販売台数は340万台を突破する見込みである。

400回
1970年から今日まで、中国の長征キャリアロケットの発射回数は400回に及んでいる。

38枚
東京オリンピックで中国選手団は38個の金メダルを獲得した。

一　百年未有之大変局（百年間なかった大変動）

2017年12月、習近平総書記はある演説の中で、「世界に目を向けると、百年間なかった大変動に直面している」と語った。この後、習総書記は重要な会議や重要なシーンで、たびたび「百年間なかった大変動」について言及してきた。中国の発展は、未曾有のチャンスだけでなく、未曾有の試練にも直面している。中国共産党の力強い指導が試練を克服し、局面の変化に対応し、中華民族の偉大な復興という中国の夢の実現を保証する基礎となっていることを歴史は証明している。

二　小康（ややゆとりのある）

小康社会（ややゆとりのある社会）は何百何千年もの間、中国人の経済の繁栄、社会の安定、豊かな暮らしに対する憧れであり追求であった。改革開放の当初、中国共産党は「小康社会建設」という目標を掲げた。中国共産党第18回全国代表大会の報告には、「小康社会の全面的な完成」という目標が明確に掲げられ、中国共産党第19回全国代表大会では、「小康社会の全面的な完成のための最終局面」に向けた動員令が発せられた。中国共産党創立100周年記念式典で習総書記は、「中国は小康社会を全面的に完成させた」と厳かに宣言した。千年にわたり夢見てきた「小康社会」が実現し、「小康」には新たな時代的意味が加わり、今まさに新たな命の活力を放っている。

三　赶考（力試し）

中華人民共和国成立前、中国共産党中央の総本部があった河北省石家荘市平山県西柏坡から北京へ向かう際、毛沢東同志は、「今日は『力試し』のために北京に行く日」だと語り、「謙虚で、慎重、おごらず、焦らない姿勢、必死になって奮闘する姿勢を持ち続けなければならない」と全党員に呼びかけた。初心を忘れずにいれば、目標を達成できる。過去100年間、党は人民と歴史に対し、極めて優れた答案を提出してきた。しかし、習総書記は何度も「われわれが直面している試練・問題は依然として厳しく複雑で、党が直面している『力試し』はまだまだ終わっていない」と強調し、新時代の「力試し」の道をしっかりと歩むよう呼びかけている。

四　双減（ダブル負担軽減）

2021年5月、習近平総書記が議長を務める中央改革の全面的深化委員会第19回会議で、「義務教育段階にある児童・生徒の宿題と学習塾の負担をさらに軽減することに関する意見」が承認された。義務教育段階にある児童・生徒の宿題と学習塾の負担軽減を略して「ダブル負担軽減」と呼び、義務教育段階の学習負担が重すぎるという問題に焦点を絞ったものだ。現在、「校内の負担は軽減する一方で、校外の負担が増加している」という現象が際立っており、多くの青少年の身心の健康に深刻な影響が及んでいる。「ダブル負担軽減」は主要な教育の場である学校の役割を強化しただけでなく、学習塾などの無秩序な発展を効果的に抑制し、さらに社会各界、特に保護者がより合理的な教育理念やスタイルについて考え直し、それを模索する良い機会となっている。

五　碳達峰、碳中和（二酸化炭素排出量ピークアウト、カーボンニュートラル）

「二酸化炭素排出量ピークアウト」とは、二酸化炭素の排出量増加に歯止めをかけ、ピークに達した後に減少に転じさせることを指す。「カーボンニュートラル」とは、企業や団体、個人が、植樹・造林、省エネ・排出削減などにより二酸化炭素排出量を減らし、二酸化炭素の「実質排出ゼロ」を目指すことを指す。2020年9月22日、習近平国家主席は、第75回国連総会の演説で、「中国は2030年までに二酸化炭素排出のピークアウトを目指し、2060年までに、カーボンニュートラルを実現できるよう取り組む」との目標を発表した。また、今年の全国両会（全国人民代表大会・全国人民政治協商会議）でも、「二酸化炭素排出量ピークアウト」と「カーボンニュートラル」が、政府活動報告に組み込まれ、再び広く注目を集めた。

流行語で見る中国2021

2021年振り返り

六 鶏娃（親が子供に詰め込み教育すること）

中国にはかつて、精をつけるためにニワトリの血を注射する「打鶏血」という民間療法があったが、科学的根拠に乏しいため、その療法は早々に姿を消した。しかし、「打鶏血」という言葉は今でも、興奮して鼻息を荒くしている人をからかったり、皮肉ったりする時に、「クレイジー」「無我夢中」などの意味で使われている。近年、受験戦争が熾烈となり、スタートから後れを取らないために、子供を塾に行かせたり、幾つも習い事をさせたりする保護者が増加している。こうした「クレイジー」な教育スタイルが、まるで「子供にニワトリの血を注射するようなもの」と揶揄されるようになり、それを略して「鶏娃（親が子供に詰め込み教育すること）」という言葉が生まれた。

七 野性消費（ワイルドな消費）

2021年7月、河南省が大規模な洪水に見舞われ、中国のあるスポーツ用品メーカーが5000万元(1元は約17.7円)相当の物資を寄付した。それを知って感動したネットユーザーたちは、そのブランドのライブコマースで次々と商品を購入し、この思いやりに満ちた企業を応援する気持ちを示した。その際にライブコマースの配信者が「理性的な消費」を勧めると、ネットユーザーの「私はワイルドに消費したい」というコメントが弾幕で流れたことに由来する。「ワイルド」とは従順でない性格のことで、「ワイルドな消費」とは、制約を受けない消費を指す。こうした「愛」を示そうとする「ワイルドな消費」は、見返りを求めずに人助けをした良心的な企業だけが多くのネットユーザーから愛情あふれるフィードバックを受けることができるという感情的なベースと、さらには現在、中国の国産品の品質が全面的に向上していて、国産ブランド品は高品質かつリーズナブルで、そのために多くの消費者が安心して購入できるようになっているという品質的なベースに基づくものとなっている。

八 破防（ガードオファ）

「ガードオファ」は元々「ガードを切り崩された」という意味で、装備や技能が破壊されて防御効果を失ったことを指すゲーム用語だ。後にこの言葉は心理的防御線を突破された時にも使われるようになった。心を傷つけられ、悲しくなったり、つらくなったりした時や、心が揺り動かされ共感を覚えたり、感動した時などに、「ガードオファ」されたと言う。現在は後者の意味で使われることが多く、例えば「2021年7月1日、張桂梅先生は天安門城楼に登ったが、着ていたのは学生を大学受験に見送った時の質素なシャツで、こうしたささやかなエピソードにネットユーザーは、「『ガードオファ』された」のように使う。

九 躺平（寝そべる）

「躺平」は本来、「横になって休む」という意味だが、現在では「何もしない」や「抵抗しない」「頑張らない」といった生活態度を指す時に使う人が多くなっている。こうした生活理念を抱いている人が「躺平族（寝そべり族）」で、さまざまなストレスに対し「寝そべる（＝何もしない）」ことを選ぶ人たちだ。実際には多くの「寝そべり」を口にする若者たちは、本当の意味で「何もしない」のではなく、現在の生活における極めて大きなストレスや、深刻な「内巻（閉鎖的な環境で内部の激しい競争に巻き込まれる状況）」に対して、自嘲することにより抵抗しているに過ぎない。「寝そべり族」も、「寝そべる」ことで「勝てる」と思ってはおらず、ただ今日は「寝そべる」ことでエネルギーを蓄え、明日にはもっと元気に頑張ろうとしているのだ。

十 元宇宙（メタバース）

2021年10月末、世界最大のSNSであるFacebookが今年10月末、社名を「Meta」に変更すると発表し、世界中で注目を集めた。「メタバース」は元々、SF作家のニール・スティーヴンスンの小説「スノウ・クラッシュ」に登場する架空の仮想空間サービスの名称だった。仮想空間と現実世界が融合するメタバースは、ソーシャルメディアやゲーム、仕事といったシーンに変革をもたらす巨大なチャンスを秘めていることは否定できない事実だ。しかし、メタバースは、現時点では初期の発展段階にあり、産業としては依然として多くの不確定要素がある。

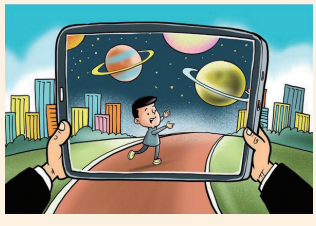

北京冬季オリンピック

第24回冬季オリンピックが2022年2月4～20日、北京市と張家口市で開催される。北京は夏季と冬季のオリンピック大会を共に開催する初めての都市となる。今回の冬季オリンピックは「グリーン、シェア、オープン、クリーン」を理念とし、世界に簡素かつ安全で素晴らしい冬季オリンピックの盛会を届けようとしている。北京冬季オリンピックでは、スケート、スキー、カーリング、アイスホッケー、ボブスレー、リュージュ、バイアスロンの7種のスポーツの15競技109種目が行われ、109枚の金メダルが生まれる。種目数と金メダル総数は史上最多となる。各国のウィンタースポーツのアスリートたちの素晴らしい競技が楽しみだ。

オリンピックをもっと知ろう

マスコット

北京冬季オリンピックのマスコット「冰墩墩（ビンドゥンドゥン）」は、ジャイアントパンダのイメージとスーパーエネルギーに満ちた氷のシェルが結合したもので、頭に被っているシェルの形はウィンタースポーツのヘルメットから採られ、色とりどりの光の環で装飾され、全体のイメージは宇宙飛行士に似ていて、ウィンタースポーツと現代科学技術の特徴を表現している。

北京冬季パラリンピックのマスコット「雪容融（シュエロンロン）」は中国のシンボルともいえる赤いランタンにデザイン創作を加えたものだ。ランタンは「中国の赤」をメインカラーとし、頭頂には波型の造型「如意」をのせ、周囲に剪紙の図案を配し、顔の部分は不規則な形をした雪の塊で、体からは光を発している。夢のある温かな世界を寓意し、友愛・勇気・粘り強さを表現していて、冬季パラリンピックアスリートたちのファイティング精神と世界の冬季パラリンピック理念を激励するものだ。

残念なことに、北京冬季オリンピックは新型コロナウイルスの流行のため、国外向けの観戦チケット販売はないんだ。でも、中国の観衆が世界各国の優れたアスリートたちを応援するから、安心してね！

会場

今回、北京市内・北京市延慶区・河北省張家口市にある合計39の会場が使われ、12の競技場と３つの訓練館、24の非競技会場があり、北京ゾーンでは主に氷上競技が、延慶ゾーン・張家口ゾーンでは主に雪上競技が行われる。開催申請から開催準備まで、グリーン、エコ、ローカーボン、持続可能がずっと北京冬季オリンピック会場の建設の中心理念とされてきた。北京の主な会場のうち６つが、2008年夏季オリンピックで使用された会場を改造したもので、夏季オリンピック会場遺産を活用している。そのほか、北京市の冬季オリンピック会場では100％グリーン電気を使用し、源から会場の二酸化炭素排出を削減しているだけでなく、さらに再生可能エネルギーの開発・利用を積極的に推し進めている。

食事メニュー

冬季オリンピック（パラリンピック）選手村のオープン期間中、アスリートレストランは24時間体制で食事を提供し、世界料理、アジア料理、中華料理、ムスリム向け料理、ピザとスパゲティ、サラダバーと調味料、フレッシュフルーツ、パンとデザートなど12種類のビュッフェ台が設置され、世界各地の特色ある料理678種類を提供し、毎日約200種類がアスリートたちに提供され、８日ごとに一回転する。このメニューは３年と11カ月をかけて完成されたものだ。レストランでは毎回ベジタリアンメニューとハラルフードも用意され、さらにユダヤ教のコーシェルフードサービスもあり、さまざまな味覚や、さまざまな宗教の特別な要求を満足させる。

2022年の大イベント

2022年展望

広東・香港・マカオ大湾区（ビッグベイエリア）の建設も順調に進んでいて、香港の明日はきっともっと素晴らしいものとなるだろうね。

香港復帰25周年

1997年7月1日午前0時、中華人民共和国の国旗と香港特別行政区の区旗が香港に掲揚され、100年もの歳月を経て香港が祖国に復帰し、これから後、祖国と共に発展・繁栄していくこととなった。復帰以降、香港の「一国二制度」実践は世界に公認される成功を収めた。同時に問題にも直面し、中国の中央政府は断固として「香港特別行政区国家安全維持法」を発表し、特区の選挙制度を整備し、「愛国者による香港統治」原則を実行し、香港を混乱から安定へと導く重要な転換点を迎えた。特区の発展は現在未曾有の好環境を迎えていて、「東方の真珠」は更に輝きを増すことだろう。

当総領事館もたくさんイベントを計画しているから、奮って参加してね！

中日国交正常化50周年

1972年、両国政府と中日友好に尽力する各界人士のたゆまぬ努力のもとで、中日両国はとうとう国交正常化を実現し、両国関係の新たな一ページを開いた。50年の間、中日関係は長足の進歩を遂げ、両国それぞれの発展を力強く後押ししたばかりでなく、地域ないしは世界の平和・安定的繁栄に重要な貢献を果たした。両国は国交正常化50周年を契機とし、初心に立ち返り、信念を揺るぎないものにし、より健全かつ理性的で、成熟し安定した中日関係を築くべく努力すべきだ。

中国共産党の創立過程を描いたテレビドラマ『覚醒年代』が昨年中国で大ヒットしたんだよ。あなたも見てみない？

中国共産党第20回全国代表大会

第19期六中全会は、中国共産党第20回全国代表大会（第20回党大会）を2022年の下半期に北京で開催することを決定した。第20回党大会は、中国共産党が社会主義現代化国家を全面的に建設し、二つ目の百年奮闘目標を目指して突き進むという新たな道のりに乗り出した重要な時期に開催する極めて重要な大会であり、党と国家の政治活動における大きな出来事である。全党は全国各民族人民を団結させ率いて難関を攻略し、開拓・邁進し、社会主義現代化国家の全面的建設、中国の特色ある社会主義の偉大な勝利、中華民族の偉大な復興という中国の夢の実現のために、新たな、より大きな貢献をし、優れた成績をあげて、第20回党大会の開催を迎えなければならない。

中国駐大阪総領事館の2021年 写真で振り返る

2月1日、「春節パック」
オンライン発送式を開催

3月8日、2021国際女性デー・
オンラインレセプションを開催

4月14日、「中国の現状と発展」を
テーマとしたオンライン学習交流会を開催

6月10日、「タンタンを語る会」を
オンラインで開催

7月17日、「私から見る中国」
作文コンクール表彰式及び交流会を開催

7月24日、中国のアスリートの
初メダル獲得を見届ける

7月29日、竹内亮監督が当館を訪問

8月19日、「世界を巡る茶ット」を開催

9月14日、「中国を理解する」
オンラインセミナーシリーズが開講

9月29日、中華人民共和国成立72周年
オンラインレセプション

10月22日　陝西ー香川オンライン
文化体験交流イベントを開催

10月30日、薛剣総領事が
援農ボランティアに参加

11月3日、初めての領事オフピーク証
明書発行サービスデーを開催

11月4日、薛剣総領事が神戸を訪問

11月8日、『雨中嵐山』周恩来総理記念詩碑を
拝する

11月16日、「激動の時代、原点を振り返る」中
国女子バレーボールチーム大阪ワールドカップ初
優勝40周年記念イベントを開催

11月19日、薛剣総領事が日中
経済貿易センターで「最新の中国
事情と中日関係」について講演

11月22日、楓浜の1歳の誕生日を祝う

11月23日、薛剣総領事がソフト
ブレーン株式会社の創業者宋文洲
さんと対談

11月25日、「第19期六中全会」オフライン
学習会を開催

12月7日、2022北京冬季オリンピック・
パラリンピックオンライン交流会を開催

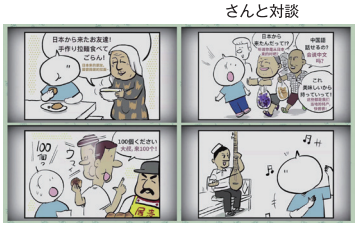

12月14日、漫画『りょうちゃんと本当の新疆を
見よう』漫画初公開記念式をオンラインで開催

12月17日、万福寺を訪問

12月20日、大阪にある新疆レストラン
を訪問

さらに総領事館の活動を知りたい人は、ニューメディアのアカウントを見てね！

中華人民共和国駐大阪総領事館
〒550-0004　大阪府大阪市西区靭本町3-9-2
連絡先：06-6445-9481（代表）

制作協力：人民中国雑誌社

総領事館
ツイッター

総領事
ツイッター

総領事館
Facebook

総領事館
YouTube

総領事館
TikTok

総領事館
HP